



**RAFAEL MARÍN**

**EL FUNDADOR**

**VS**

**'LA MAFIA VERDE'**



**PÁGINAS 4-5**

**A HOTELEROS ESPAÑOLES**

# Mara Lezama presenta estrategia turística

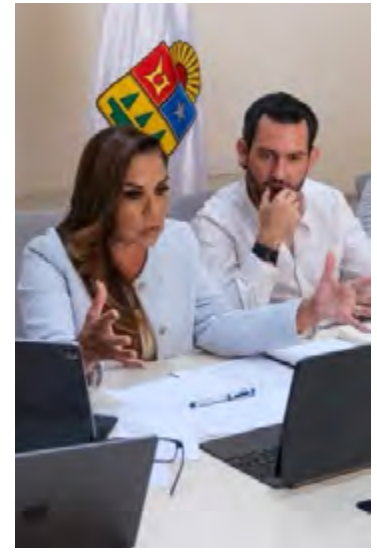

**Durante reunión con INVEROTEL, la Gobernadora destacó la llegada de 20.2 millones de turistas en 2025, las acciones contra el sargazo, inversiones en seguridad y obras de infraestructura**

**Redacción**  
*Poder & Crítica*  
**Quintana Roo.-**

**D**urante una reunión de trabajo encabezado por la gobernadora Mara Lezama Espinosa con representantes de INVEROTEL, que agrupa a las principales cadenas hoteleras de capital español con presencia en el Caribe, se analizó el panorama actual del sector turístico, los principales retos del destino y las oportunidades de crecimiento para el Caribe Mexicano, la Capital Mundial de las Vacaciones.

Durante el encuentro se destacó que Quintana Roo recibió 20.2 millones de turistas durante 2025, manteniéndose como uno de los destinos más importantes de América Latina.

Como parte de la agenda, se presentó la estrategia de promoción internacional bajo la campaña "Caribe Mexicano: La capital mundial de las vacaciones", enfocada en fortalecer el posicionamiento global del destino, impulsar la conectividad aérea y consolidar alianzas con aerolíneas, operadores tu-



rísticos e inversionistas internacionales.

También se revisaron las acciones implementadas para la atención del sargazo, destacando la recolección de más de 93 mil toneladas durante 2025, respaldada por inversiones superiores a 455 millones de pesos en los últimos tres

años y una estrategia integral que incluye monitoreo satelital, embarcaciones especializadas y barreras de contención.

En materia de seguridad turística, se informó del fortalecimiento infraestructura, equipamiento y tecnología, incluyendo la operación de un sistema estatal con 10,058

cámaras de videovigilancia, así como la próxima puesta en marcha de 42 Paraderos Seguros en la Zona Hotelera de Cancún.

Finalmente, se abordaron proyectos estratégicos de infraestructura como el Boulevard Turístico Cancún - Isla Blanca, que contempla una in-

versión estimada de 2,733 millones de pesos, beneficiará a más de 1.2 millones de turistas y generará alrededor de 14,454 empleos, fortaleciendo la conectividad y competitividad de Costa Mujeres, actualmente el destino con mayor ocupación hotelera anual del estado, con 78.5%.

## Realizan torneo de pesca Cancún 2026 en homenaje a Don Diego de la Peña



**Redacción**  
*Poder & Crítica*  
**Quintana Roo.-**

En el marco de la 15va. Edición "Torneo Internacional de Pesca Cancún" en Homenaje a Don Diego de la Peña, organizado por la Asociación de Náuticos de Quintana Roo, la Presidenta Municipal, Ana Paty Peralta, dio el cornetazo de salida a las 41 embarcaciones participantes que festejan esta tradición y

promueve la práctica responsable de la pesca deportiva.

"Es un torneo que se ha vuelto una tradición en nuestra ciudad, una tradición en este deporte que es la pesca y vamos a seguirle apoyando, a seguirle impulsando. Es gracias a la suma de esfuerzos Asociados Náuticos, asociación de hoteles, asociados de diferentes empresas; buena mar para todas y todos los pescadores y que viva este Torneo de Pesca Cancún

2026 en Homenaje a Don Diego de la Peña", dijo la Alcaldesa, previamente al cornetazo de salida.

Acompañada del presidente de la Asociación de Náuticos de Quintana Roo (ANQR A.C.), Francisco Fernández Millán y el Juez de Pesca, Gamaliel EK, así como integrantes náuticos del Estado, la Primera Autoridad Municipal dio el inicio formal a esta competencia que fomenta el respeto y la conservación de

los ecosistemas marino, al mismo tiempo fortalece la unión entre los pescadores y comunidad local.



**MARA LEZAMA Y GUARDIA NACIONAL**

# Inauguran nueva coordinación del Tren Maya

La gobernadora Mara Lezama y el general de brigada Guardia Nacional EM, Sergio López Acosta en Cancún pusieron en marcha una nueva coordinación operativa

**Redacción**  
Poder & Crítica  
Quintana Roo.-

La gobernadora Mara Lezama Espinosa, junto con el coordinador estatal de la Guardia Nacional, general de brigada Guardia Nacional EM, Sergio López Acosta, participó en la inauguración de las instalaciones de la Coordinación General de Seguridad de la Guardia Nacional en Cancún, una infraestructura estratégica que fortalecerá los labores de vigilancia y protección de proyectos prioritarios.

Durante la ceremonia, que incluyó corte de listón y develación de placa, Mara Lezama afirmó que esta nueva coordinación representa un paso fundamental para la construcción de la paz en Quintana Roo y en toda la región, al incrementar la capacidad operativa, logística y administrativa de la Guardia Nacional en una de las zonas de mayor importancia económica y turística de México.

La Gobernadora destacó la importancia que tiene el hecho que esta Coordinación tendrá bajo su responsabilidad dos batallones de seguridad ferroviaria, un batallón de seguridad turística y un batallón de seguridad aeroportuaria, que en conjunto suman más de 4 mil elementos desplegados para resguardar infraestructura estratégica y garantizar la seguridad de millones de usuarios y visitantes.

Mara Lezama también destacó que los batallones ferroviarios protegerán los mil 554 kilómetros de vías del Tren Maya, así como sus 34 estaciones, contribuyendo a la movilidad segura entre Quintana Roo, Yucatán, Campeche, Chiapas y Tabasco. Asimismo, señaló que los cuerpos especializados en



seguridad turística y aeroportuaria reforzarán la vigilancia en destinos emblemáticos y terminales aéreas clave, entre ellas los aeropuertos internacionales de Tulum, Chetumal y el Felipe Ángeles.

La Gobernadora subrayó que, al ser Quintana Roo la principal potencia turística del país y uno de los destinos más visitados del mundo, la seguridad constituye una responsabilidad permanente para los tres órdenes de gobierno.

“Esta inversión fortalece la construcción de paz en nuestro estado”, expresó, al reconocer el trabajo coordinado entre la Guardia Nacional, la Secretaría de la Defensa Nacional, la Secretaría de Marina, las corporaciones estatales y municipales, así como el respaldo del Gobierno de México encabezado por la presidenta Claudia Shein-

baum Pardo.

Por su parte, el coordinador estatal de la Guardia Nacional, Sergio López Acosta, destacó que la creación de esta Coordinación General de Seguridad permitirá proteger proyectos estratégicos nacionales como el Tren Maya, el Aeropuerto Internacional de Tulum y el Aeropuerto Internacional Felipe Ángeles, además de fortalecer la conectividad, el desarrollo económico y el bienestar social.

El mando militar señaló que la instalación de esta coordinación en Quintana Roo responde al papel estratégico de la entidad como puerta de entrada al turismo internacional y motor económico del sureste mexicano, consolidando la presencia institucional del Estado para garantizar la seguridad de las obras que impulsan el desarrollo regional.



## Cancún fortalece la protección de las tortugas marinas con más de 130 mil huevos resguardados

**Redacción**  
Poder & Crítica  
Quintana Roo.-

En el marco del Día Mundial de las Tortugas Marinas que se conmemora cada 16 de junio, la Presidenta Municipal, Ana Paty Peralta, informó los resultados a la fecha del Programa de Protección y Conservación de las Tortugas Marinas 2026, que refleja el compromiso permanente del Ayuntamiento de Benito Juárez con la preservación de estas especies emblemáticas y la protección de los ecosistemas costeros.

La Alcaldesa destacó que, durante la presente temporada de anidación, se han protegido mil 145 nidos, que resguardan un total de 131 mil 448 huevos de tres especies de tortugas marinas: Blanca, Caguama y Carey, distribuidos en 35 corrales de protección instalados estratégicamente en las playas del municipio.

“Las tortugas marinas son parte fundamental de nuestro patrimonio natural y protegerlas es una responsabilidad compartida. Gracias al trabajo coordinado entre autoridades, voluntarios, sector turístico y ciudadanía, seguimos consolidando a Cancún como un referente en conservación ambiental”, expresó.

Como parte de las acciones de vigilancia y monitoreo, detalló, personal especializado ha realizado 664 recorridos diurnos y nocturnos a lo lar-

go de los 12 kilómetros de la zona costera para identificar nidos, resguardar ejemplares y atender oportunamente cualquier situación que pudiera representar un riesgo para las especies.

La Presidenta Municipal subrayó también la importancia de la educación ambiental como herramienta para fortalecer la cultura de conservación, explicando que se llevaron a cabo 47 sesiones de pláticas y teatros guiñol, beneficiando a 547 personas, entre niñas, niños, adolescentes y adultos, quienes recibieron información sobre la importancia de las tortugas marinas y las acciones necesarias para su cuidado.

El director general de Ecología, Fernando Haro Salinas, mencionó que se han impartido 136 cursos de capacitación, que beneficiaron a más de tres mil personas, entre agentes de seguridad, guardavidas, personal hotelero y otros actores clave que participan directamente en la protección de estas especies durante la temporada de anidación.

Finalmente, Ana Paty Peralta reiteró que el Gobierno Municipal continuará impulsando estrategias integrales de conservación que permitan proteger la biodiversidad de Cancún y garantizar que las futuras generaciones sigan disfrutando de la riqueza natural que distingue al destino.

**POR LA DEFENSA DE LA TRANSFORMACIÓN Y LA SOBERANÍA**

# Rafael Marín el fundador vs "LA MAFIA VERDE"

Respaldado con simpatizantes y fundadores de Morena quedando de manifiesto que enfrenta a una corriente y candidatos que se enquistaron en Morena y que representan los intereses de "La Mafia Verde"

**Redacción**  
Poder y Crítica  
Quintana Roo.-

**R**afael Marín Mollinedo formalizó su registro como aspirante a la Coordinación Estatal de la Defensa de la Transformación y la Soberanía, durante un emotivo acto realizado en el World Trade Center de la Ciudad de México respaldado con simpatizantes y fundadores de Morena quedando de manifiesto que enfrenta a una corriente y candidatos que se enquistaron en Morena y que representan los intereses de "La Mafia Verde".

Rafael Marín definió su participación en este proceso como la continuidad de una historia política y personal construida a lo largo de décadas. "Para mí es la renovación de un compromiso que inicié hace 40 años, cuando caminar por el estado implicaba escuchar a la gente bajo el sol, cuando no había cargos que repartir, sino personas que necesitaban esperanza", expresó.

La trayectoria de Marín lo ubica como uno de los perfiles con mayor arraigo dentro de la historia política que dio origen al movimiento. Su cercanía con el expresidente Andrés Manuel López Obrador no es reciente ni circunstancial; forma parte de una relación política y de lucha construida hace más de cuatro décadas, periodo en el que acompañó diversas causas y procesos organizativos que posteriormente derivaron en la formación de Morena a nivel nacional y en Quintana Roo, donde figura entre sus fundadores.

Esa historia también encuentra continuidad con la actual presidenta Claudia Sheinbaum, con quien comparte años de trabajo y militancia en distintas etapas de construcción política, una coincidencia que hoy adquiere relevancia en la nueva fase de gobierno que busca fortalecer y dar continuidad al proyecto transformador.



Asimismo, hizo énfasis en la necesidad de preservar la cohesión interna del movimiento y sostuvo que "la competencia enriquece, pero los movimientos maduros saben que, por encima de cualquier ambición personal, está el proyecto colectivo".

También subrayó que la siguiente etapa política debe construirse desde las comunidades y el trabajo territorial. "La construcción del segundo piso de la 4T se hace de la periferia al centro; desde las comunidades se teje la unidad nacional", afirmó.

Pero enfrente, el Partido Verde Ecologista de México inscribió a sus candidatos ampliamente identificados con los que

el pueblo llama "La Mafia Verde" y que son contrarios a los preceptos de la Cuarta Transformación de no mentir, no robar y no traicionar al pueblo.

"La Mafia Verde" colocó a su delfín, el senador Eugenio Segura Vázquez y como un comodín a la diputada Alexa Munguía Trujillo, no dejando duda que el Verde quiere continuar gobernado en Quintana Roo.

Recientemente un documento oficial filtrado de las autoridades electorales contradice las recientes declaraciones de Eugenio quien afirmó públicamente que el partido Morena ha sido la única fuerza política en toda su vida a la que ha pertenecido.

De acuerdo a documentos

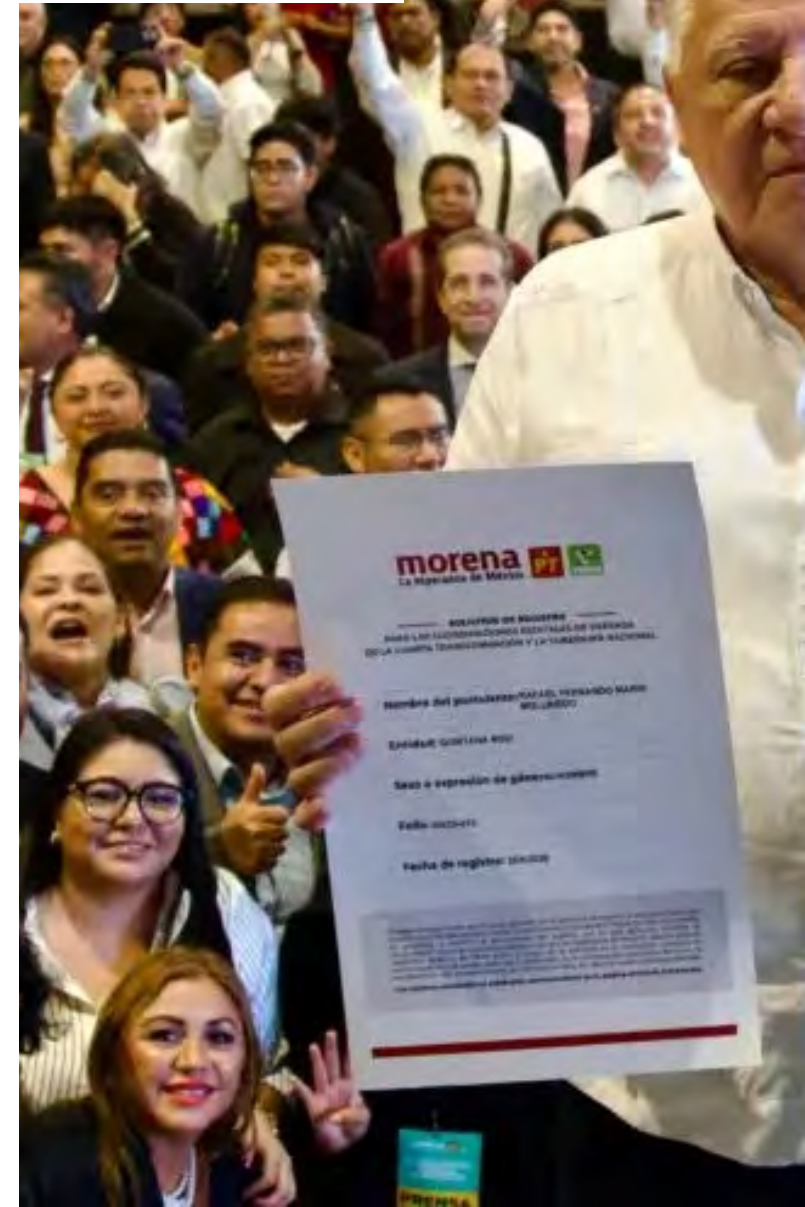

oficiales del órgano electoral, Segura Vázquez no solo estuvo vinculado al (PVEM), sino que llegó a desempeñarse formalmente como Consejero de dicho instituto político.

Esta contradicción ha encendido los cuestionamientos internos, ya que el estatuto y la línea discursiva del partido fundado por el ex Presidente Andrés Manuel López Obrador, sostiene como pilares fundamentales los principios de "no mentir, no robar y no traicionar".

Para los militantes y fundadores de las bases de Morena el ocultamiento de su pasado en el organismo aliado del gobierno de la "mafia verde" vulnera el principio de "No Mentir", en

un momento clave donde se define el liderazgo de la estructura rumbo a la sucesión local.

De acuerdo con información oficial proporcionada por el propio Partido Verde Ecologista de México al Instituto Nacional Electoral (INE), Gino Segura aparece registrado como Consejero del Consejo Político Estatal del PVEM, cargo que forma parte de la estructura interna del partido y cuya integración se encuentra prevista en sus propios estatutos.

Los documentos públicos también remiten a disposiciones como el artículo 7, fracción I; artículo 10, fracción VIII; artículo 63; y artículo 64, fracción II de los Estatutos del Partido Verde, en los que se regulan los derechos,



Área responsable:  
Dirección Ejecutiva de Prerrogativas y Partidos Políticos

Áreas que participaron en la respuesta:  
Dirección de Partidos Políticos y Financiamiento

Folio PNT: 370031400056926  
Folio interno: UT/26/00494

Oficio INE/DEPPP/DAGTJ/0080/2026

NOMBRE	CARGO	FECHA DE ELECCIÓN
C. GUILLERMO ANDRÉS BRAHMS GONZÁLEZ	SECRETARIO TÉCNICO	13y16/12/2021
C. ARACELI DOMÍNGUEZ RIUS	CONSEJERA	13y16/12/2021
C. SAMUEL MOLLINEDO PORTILLA	CONSEJERO	13y16/12/2021
C. LUIS PABLO BUSTAMANTE BELTRAN	CONSEJERO	13y16/12/2021
C. CARLO FONSECA LEÓN	CONSEJERO	13y16/12/2021
C. PAULINA FERNÁNDEZ CAPPELLESSO	CONSEJERA	13y16/12/2021
C. BLANCA MERARI TZIU MUÑOZ	CONSEJERA	13y16/12/2021
C. RENÁN EDUARDO SÁNCHEZ TAJONAR	CONSEJERO	13y16/12/2021
C. EUGENIO SEGURA VÁZQUEZ	CONSEJERO	13y16/12/2021
C. SOFÍA NUÑEZ OSORNO	CONSEJERA	13/12/2021
C. CITLALI BOUIN TREJO	CONSEJERA	13/12/2021
C. KARLA CAPPELLESSO ZAVALA	CONSEJERA	13/12/2021
C. MARÍA ELENA DOLORES DE ARIÑO SUÁREZ	CONSEJERA	13/12/2021
C. LYDIA ESTHER PORTILLA MANICA	CONSEJERA	13/12/2021
C. IAN KARLA SCHLESKE DE ARIÑO	CONSEJERA	13y16/12/2021



**El actual gobierno 'morenista' opera en una alianza total e indisoluble con el Partido Verde, que históricamente ha controlado Jorge Emilio González ,el "Niño Verde".**

en Quintana Roo, el cual está profundamente fusionado y comprometido con la estructura e intereses del Partido Verde: "La Mafia Verde".

Pero ya no engañan al pueblo, Rafael Marín Mollinedo debe ser el Coordinador de la Defensa de la Transformación en Quintana Roo porque representa la reconciliación con las bases fundadoras de Morena, posee una trayectoria de resultados en megaproyectos clave y abanderará un plan técnico enfocado en reducir la profunda desigualdad entre el norte turístico y el sur agrícola del estado.

Pero, aparte el pueblo quintanorense, los luchadores de la democracia y el movimiento lopezobradorista, saben que fue el primer dirigente de Morena en Quintana Roo y se integró a las tareas organizativas desde 2006, lo que genera fuerte simpatía en los sectores tradicionales que buscan recuperar la esencia original del partido.

Las experiencias de Rafa Marín contra cualquiera de sus adversarios de "La Mafia Verde" es probada como el haber coordinado campañas clave en la Península de Yucatán contando con un vínculo histórico de casi 40 años de trabajo con las cabezas del movimiento.

Fungió como el principal impulsor del Corredor Interoceánico del Istmo de Tehuantepec, demostrando capacidad técnica para operar proyectos de gran escala y su paso como titular de la Agencia Nacional de Aduanas de México (ANAM) le otorgó experiencia en fiscalización y combate a delitos de alto impacto como el huachicol fiscal.

Rafa Marín también ha planeado diversificar la economía mediante la manufactura y la agricultura en los municipios del sur, combatiendo el rezago frente al norte y su estrategia busca aprovechar el tramo de carga del Tren Maya para transformar materias primas locales e integrarlas a la cadena comercial turística, además ha enfatizado la urgencia de estructurar planes eficientes contra la incidencia delictiva y las crisis ambientales recurrentes como el arribo masivo de sargazo.

Pero además, su candidatura sumó el apoyo unificado de militantes de Morena y del Partido del Trabajo (PT), posicionándose como la opción que busca equilibrar la identidad de izquierda con las alianzas de gobierno en el estado, detalles de los que carece "La Mafia Verde" que quiere seguir sangrando a Quintana Roo.

obligaciones y funcionamiento de sus órganos partidistas.

Por si la polémica necesitara un ingrediente adicional, también se ha señalado que la otra aspirante registrada a coordinadora, perteneciente al mismo Partido Verde, mantiene un parentesco directo con el senador con licencia, situación que ha dado pie a señalamientos de posible nepotismo.

La información utilizada para estos señalamientos es pública y puede ser consultada por cualquier ciudadano en la página oficial del Instituto Nacional Electoral (INE), donde obra la documentación remitida por el propio Partido Verde conforme a la normatividad aplicable.

Gino Segura creció y se formó

políticamente bajo la sombra del PVEM, su trayectoria pública despegó cuando fue Oficial Mayor en el Ayuntamiento de Benito Juárez (Cancún) y luego brincó al gobierno estatal como Secretario de Finanzas (Sefiplan).

El actual gobierno 'morenista' opera en una alianza total e indisoluble con el Partido Verde, que históricamente ha controlado Jorge Emilio González ,el "Niño Verde".

Por ello la estrategia de asignación en las coaliciones, cuando se negoció la coalición "Sigamos Haciendo Historia" para las elecciones federales de 2024, donde Gino Segura ganó su senaduría, los partidos de la alianza se repartieron las candidaturas mediante el "siglado".

Oficialmente, la posición que él ocupó en la fórmula al Senado fue siglada para Morena, para poder competir bajo esas siglas y cumplir con los requisitos legales y estatutarios de la coalición, él tuvo que registrarse y ser respaldado formalmente como miembro de Morena, sin importar que sus ligas operativas y consejerías previas estuvieran ligadas al Partido Verde o al grupo político híbrido local.

Ahora con Morena como la marca ganadora y con miras a la sucesión gubernamental de 2027 en Quintana Roo, la marca electoral más potente a nivel nacional y estatal es Morena.

Y para competir de tú a tú en la encuesta interna del partido contra figuras históricas o

del "lopezobradorismo puro", como Rafael Marín Mollinedo, a Gino Segura y al grupo en el poder les resulta indispensable presentarse con la camiseta guinda bien puesta aunque su corazón sea verde, el cinismo los lleva a negar sus orígenes con tal de mantener en el poder.

Y es que presentarse abiertamente como un candidato del Verde generaría el rechazo automático del pueblo por eso buscan congraciarse con las bases fundadoras de Morena y vestirse con ese color y créese que realmente son morenos.

Gino Segura se dice de Morena porque legal y electoralmente compite bajo las siglas de Morena, pero en la práctica representa al grupo en el poder

**UNA NACIÓN EN EMERGENCIA**

# Miles de muertos en Venezuela tras doble terremoto

En cuestión de segundos, dos terremotos consecutivos de magnitudes 7.2 y 7.5 sacudieron el centro-norte del país, provocando una catástrofe que hoy se refleja en miles de vidas perdidas



**Redacción**  
*Poder y Crítica*  
**Venezuela.-**

**E**l 24 de junio de 2026 quedará marcado como uno de los días más trágicos en la historia reciente de Venezuela. En cuestión de segundos, dos terremotos consecutivos de magnitudes 7.2 y 7.5 sacudieron el centro-norte del país, provocando una catástrofe que hoy se refleja en miles de vidas perdidas, ciudades colapsadas y una crisis humanitaria en expansión.

El primer sismo ocurrió a las 18:04 horas, seguido apenas unos segundos después por un segundo movimiento aún más intenso. Este fenómeno —conocido como doblete sísmico— incrementó significativamente el nivel de destrucción en zonas densamente pobladas como Caracas, La Guaira, Carabobo y Yaracuy.

Desde ese momento, el país entró en estado de emergencia. Las imágenes de edificios derrumbados, calles cubiertas de escombros y familias buscando desesperadamente a sus seres queridos comenzaron a multiplicarse mientras las autoridades intentaban dimensionar el verdadero alcance del desastre.

**UN SALDO HUMANO QUE NO DEJA DE CRECER**

En las primeras horas tras el sismo, las cifras oficiales eran imprecisas. Se reportaban decenas de muertos y cientos de heridos, debido a la dificultad para acceder a múltiples zonas afectadas.

Sin embargo, conforme avanzaron las labores de rescate, el número de víctimas creció de manera acelerada. En me-



nos de 24 horas se confirmaron más de 200 fallecidos, cifra que posteriormente aumentó a 589 muertos y miles de heridos.

En los días siguientes, los números continuaron incrementándose: primero 920 víctimas mortales, luego más de 1,400, y posteriormente más de 1,700 conforme se removían escombros y se obtenía información de áreas previamente incomunicadas.

El balance más reciente, al 30 de junio de 2026, es contundente: al menos 1,943 personas han perdido la vida y más de 10,500 han resultado heridas, lo que convierte este evento en uno de los más devastadores de las últimas décadas en el país.

A estas cifras se suman miles de personas desaparecidas. Más

de 43,000 individuos continúan sin ser localizados, lo que mantiene la incertidumbre sobre el número final de víctimas.

El impacto del terremoto va mucho más allá de las víctimas directas. Se estima que hasta 6.76 millones de personas han resultado afectadas de forma directa o indirecta.

Miles de familias quedaron sin hogar y se vieron obligadas a refugiarse en albergues improvisados o a permanecer en espacios abiertos por temor a nuevas réplicas.

El sistema de salud enfrenta una presión sin precedentes. Hospitales dañados, escasez de suministros médicos y fallas en servicios básicos dificultan la atención de los heridos.

A esto se suma el riesgo sa-

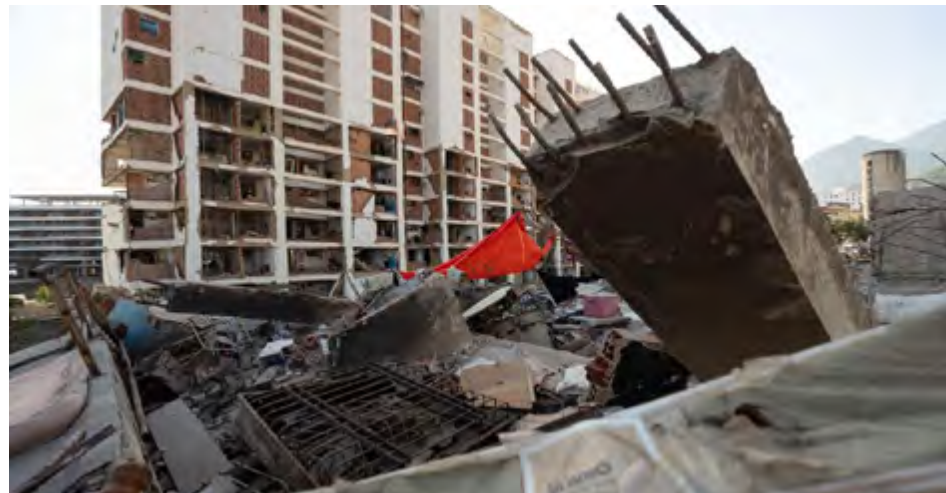

la magnitud del desastre no solo se explica por la intensidad del terremoto, sino también por debilidades estructurales.

Muchas edificaciones no contaban con normas sismo-resistentes, lo que incrementó significativamente el número de colapsos y, en consecuencia, la cifra de víctimas.

La combinación de alta densidad poblacional, infraestructura vulnerable y limitaciones en los sistemas de emergencia convirtió el evento en una catástrofe de gran escala.

A pocos días del desastre, Venezuela enfrenta un panorama complejo. Mientras continúan las labores de rescate, se abre paso el desafío de la reconstrucción.

La cantidad de personas sin hogar, la destrucción de infraestructura crítica y el deterioro de servicios básicos hacen prever un proceso largo y costoso.

La recuperación exigirá no solo recursos económicos, sino también reformas en planificación urbana, construcción y gestión de riesgos para evitar tragedias similares en el futuro.

El terremoto de junio de 2026 deja una huella profunda en Venezuela. Las cifras —1,943 muertos, más de 10,500 heridos y pérdidas superiores a 6,700 millones de dólares— reflejan la magnitud de la tragedia, pero no alcanzan a describir el impacto humano y social que deja a su paso.

Más allá del dolor, la emergencia ha evidenciado también la solidaridad nacional e internacional, con miles de personas unidas en labores de rescate y apoyo a los afectados.

Sin embargo, el reto apenas comienza. La reconstrucción del país, tanto en lo material como en lo social, demandará años de esfuerzo sostenido.

Venezuela enfrenta ahora la tarea de levantarse de los escombros y transformar esta tragedia en una oportunidad para construir un futuro más resiliente frente a los desastres naturales.

nitario derivado de la falta de agua potable, saneamiento y condiciones adecuadas en refugios temporales, lo que podría desencadenar nuevas crisis de salud pública.

### **INFRAESTRUCTURA DEVASTADA**

El impacto en infraestructura ha sido severo y generalizado. Las principales ciudades afectadas presentan colapsos estructurales en viviendas, hospitales, carreteras y edificios públicos.

Las evaluaciones preliminares indican que cientos de edificios resultaron dañados, mientras que decenas colapsaron completamente. Sin embargo, estimaciones más amplias sugieren que hasta 59,000 estructuras en

todo el país han sido dañadas o destruidas, lo que ilustra la magnitud real del desastre.

Infraestructuras clave también resultaron afectadas. El aeropuerto internacional de Maiquetía tuvo que ser cerrado, mientras que sistemas de electricidad, agua potable y telecomunicaciones colapsaron en múltiples regiones, dificultando la respuesta inmediata a la emergencia.

En el ámbito económico, el impacto del terremoto representa uno de los mayores desafíos para Venezuela en años recientes.

El Programa de las Naciones Unidas para el Desarrollo estima que los daños materiales ascienden a 6,700 millones de dólares, cifra que incluye des-

trucción de viviendas, hospitales, carreteras e infraestructura estratégica.

Además, el país habría perdido al menos el 1.2% de su Producto Interno Bruto en los primeros días posteriores al desastre, lo que evidencia el fuerte impacto en la economía nacional.

Sectores como el comercio, la agricultura y la industria han sufrido interrupciones significativas, mientras que las cadenas de suministro enfrentan serias dificultades.

### **APOYO INTERNACIONAL Y LABORES DE RESCATE**

La magnitud del desastre superó la capacidad de respuesta nacional, lo que motivó la intervención de la comunidad internacional.

Más de 20 países han enviado ayuda humanitaria, incluyendo equipos de rescate especializados, suministros médicos y apoyo logístico.

Las operaciones de búsqueda han sido intensas. Miles de rescatistas trabajan en la remoción de escombros, logrando salvar a más de 6,400 personas atrapadas.

Entre las historias que han conmovido al mundo, destacan rescates de sobrevivientes encontrados días después del sismo, recordando que, incluso en medio de la tragedia, la esperanza sigue presente.

### **UNA TRAGEDIA QUE EVIDENCIA VULNERABILIDADES**

Especialistas coinciden en que



# MILES DE MUERTOS EN VENEZUELA TRAS DOBLE TERREMOTO

**UNA NACIÓN EN EMERGENCIA**