



# SHEINBAUM INAUGURA TREN "FELIPE ÁNGELES"

EN ESTADO DE MÉXICO, BUENAVISTA-AIFA

PÁGINAS 4-5

**TRAS MÁS DE 40 AÑOS SIN REHABILITACIÓN**

# Reinauguran unidad de salud en Tlalpan

La mejora beneficiará a habitantes de las cuatro secciones de la colonia Miguel Hidalgo; participaron autoridades de los tres niveles de gobierno

**Redacción**  
Poder y Crítica  
Tlalpan, CDMX.-

Después de más de 40 años sin intervención, fue reinaugurada la Unidad de Salud IMSS Bienestar T-I del Centro DIF Miguel Hidalgo, en Tlalpan, tras una rehabilitación integral que incluyó consultorios, sala de espera, pasillos, sanitarios y fachada, en beneficio de habitantes de las distintas secciones de la colonia Miguel Hidalgo.

Durante el acto, la alcaldesa de Tlalpan, Gaby Osorio, destacó que la recuperación de este espacio es resultado de la coordinación entre el Gobierno de México, el Gobierno de la Ciudad de México y la alcaldía, lo que —dijo— permite avanzar en la garantía de derechos fundamentales como el acceso a la salud.

“Esto es muestra de la coordinación nunca antes vista entre los tres niveles de gobierno, bajo un mismo proyecto que busca garantizar derechos, y uno fundamental es el derecho a la salud”, señaló.

La edil subrayó que esta estrategia se enfoca en llevar los servicios médicos directamente a las comunidades, bajo un



modelo de atención territorial. “Se trata de territorializar los derechos, ir casa por casa, no esperar a que la gente acuda, sino acercar los servicios a sus hogares”, afirmó.

En este contexto, Osorio reconoció el trabajo del personal de IMSS Bienestar y de la Jurisdicción Sanitaria, así como la colaboración institucional que hizo posible la rehabilitación de la unidad.

En particular, destacó la labor de la doctora Dinorah Miriam Zamudio, del IMSS Bienestar, a

quien atribuyó la mejora en los servicios de atención médica, así como del doctor José Antonio Alcocer, de la Jurisdicción Sanitaria Tlalpan, por su participación en el trabajo territorial en la zona.

También se contó con la presencia del doctor Jesús Ortiz, coordinador estatal de Servicios de Salud del IMSS Bienestar en la Ciudad de México.

La unidad dará servicio a vecinas y vecinos de las cuatro secciones de la colonia Miguel Hidalgo, fortaleciendo la red de atención primaria en la de-

marcación, donde actualmente operan 21 centros de salud.

En el evento participaron representantes del sector salud del Gobierno de México, de la Ciudad de México y de la alcaldía Tlalpan, así como personal médico, de enfermería, administrativo y de apoyo, quienes fueron reconocidos por su labor en la operación cotidiana de los servicios.

La reinauguración forma parte de las acciones para mejorar la infraestructura sanitaria y ampliar el acceso a servicios médicos en territorio.



## Gaby Osorio arranca Territoriales 24/7

**Redacción**  
Poder & Crítica  
Tlalpan, CDMX.-

En la colonia Tlalpan Centro, la alcaldesa Gaby Osorio dio el banderazo de arranque del programa Territoriales 24/7, una estrategia orientada a la atención directa de servicios urbanos y la transformación de espacios públicos en pueblos, barrios y colonias de la demarcación.

Durante el acto, realizado en el Deportivo Belisario Domínguez, explicó que este modelo reorganiza la estructura operativa de la alcaldía para acercar los servicios a la población sin incrementar el presupuesto, mediante la creación de cinco subdirecciones territoriales.

“Nosotros llegamos con un proyecto transformador y una estrategia; por eso creamos las Territoriales, para dar atención directa a las necesidades de la gente”.

Osorio detalló que al inicio de su gestión se encontró con un rezago de alrededor de 60 mil baches en la demarcación, los cuales eran atendidos únicamente por una sola área operativa. Con la implementación del nuevo esquema, ahora son cinco las áreas territoriales que participan en estas labores, lo que permite ampliar la capacidad de respuesta en distintas zonas del territorio.

Asimismo, destacó que a través de este modelo se han realizado más de 160 banquetas en colonias cercanas al Estadio Azteca, en el contexto de los preparativos rumbo al Mundial de Fútbol, así como 53 banquetas adicionales en la colonia Isidro Fabela.



**ALE ROJO DE LA VEGA ENCABEZA**

# Megajornada de poda en Cuauhtémoc

Participaron más de 680 trabajadores de la alcaldía en acciones coordinada en las colonias Roma, Condesa e Hipódromo

**Redacción**  
Poder y Crítica  
Cuauhtémoc, CDMX.-

Un árbol seco, con ramas densas y sin mantenimiento, impedía la entrada de luz natural a varios domicilios y generaba poca visibilidad durante la noche en la calle Tamaulipas, entre Campeche y Mexicali, en la colonia Hipódromo. La situación fue atendida personalmente por la alcaldesa Alessandra Rojo de la Vega, quien, bajo supervisión de personal especializado, participó en la poda del ejemplar, uno de los cerca de 40 atendidos como parte de una megajornada en las colonias Hipódromo, Condesa y Roma.

“Vamos a recorrer la Roma, la Condesa, la Hipódromo, con podadores debidamente certificados por Sedema y biólogos que estuvieron elaborando el dictamen para que pudiéramos hacer los trabajos de poda en estas 3 colonias. Nos acompañan vecinas, vecinos, trabajadoras y trabajadores de la alcaldía”, informó la mandataria previo al inicio de las acciones.

Calles como Tamaulipas, Choapan, Yautepec, Jojutla, Amatlán, Atlixco, Fernando Montes de Oca, Sinaloa, Puebla y Ámsterdam formaron parte de esta intervención, cuyo objetivo fue mejorar el paso peatonal, liberar fachadas, retirar obstrucciones y reforzar la seguridad en el entorno urbano.

Durante la jornada se intervinieron 37 árboles mediante acciones como levantamiento de fuste, poda de limpieza, liberación de fachadas y, en los casos necesarios, derribo de ejemplares secos, todos con dictaminación previa de personal especializado de Servicios Urbanos. En total, se realizaron más de



40 podas certificadas.

Las labores fueron coordinadas por la Dirección General de Participación Ciudadana y contaron con el apoyo de las ocho coordinaciones territoriales, con cuadrillas integradas por 682 trabajadores de la alcaldía, quienes trabajaron de manera simultánea en distintos puntos de la demarcación.

La alcaldesa subrayó que estas acciones forman parte de

una estrategia permanente para atender reportes vecinales y mejorar las condiciones del espacio público, por lo que jornadas como esta se replicarán en las 33 colonias de la alcaldía.

Con este tipo de intervenciones, la Alcaldía Cuauhtémoc busca mantener un entorno más seguro, ordenado y funcional para quienes viven y transitan en el corazón de la ciudad.

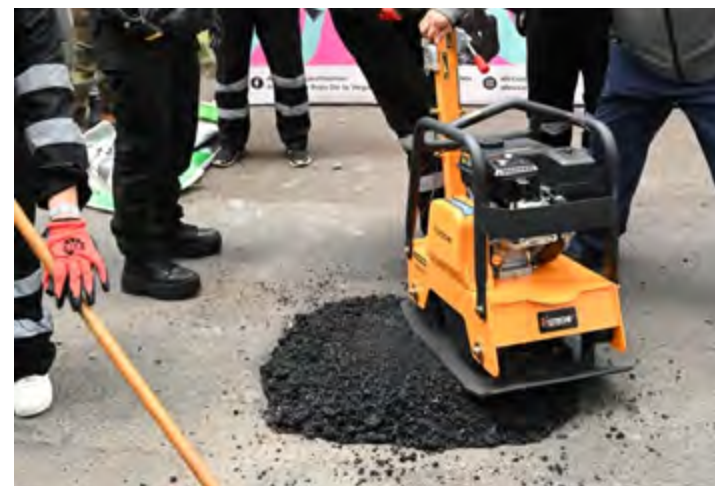

## Ale Rojo encabeza jornada de “bachéale”

**Redacción**  
Poder & Crítica  
Cuauhtémoc, CDMX.-

La alcaldesa Alessandra Rojo de la Vega encabezará este sábado una nueva jornada de “Bachéale” en calles de las colonias Obrera y Doctores, donde, junto con su equipo y vecinas y vecinos, saldrá a atender directamente baches reportados en la zona.

La intervención contempla la atención de alrededor de 300 puntos con presencia de baches, detectados a partir de solicitudes ciudadanas, con el objetivo de mejorar las condiciones de tránsito y seguridad para quienes viven y circulan por estas colonias.

Esto no se arregla desde la oficina, se arregla en la calle. Aquí vamos a estar, con todo el equipo, pero también con quienes se quieran sumar para mejorar su colonia”, ha reiterado la alcaldesa en jornadas anteriores.

Para esta acción se prevé la participación de cerca de 400 servidoras y servidores públicos de distintas áreas de la alcaldía, quienes trabajarán de manera simultánea utilizando material asfáltico en frío, una técnica que permite atender los baches de forma ágil y dar respuesta inmediata a los reportes.

A diferencia de las jornadas masivas, en esta ocasión el trabajo se concentrará en puntos específicos donde vecinas y vecinos han señalado la necesidad de intervención, priorizando las calles con mayor afectación.

La alcaldesa invitó a la ciudadanía a sumarse a las cuadrillas y participar activamente en el mejoramiento de su entorno. “Cuando trabajamos juntas y juntos, los resultados



**Se atenderán alrededor de 300 puntos con baches reportados por vecinas y vecinos. Cerca de 400 servidoras y servidores públicos se suman a los trabajos en calle.**

se ven más rápido y se sienten más”, ha señalado.

“Bachéale” forma parte de una estrategia permanente para dar mantenimiento a las vialidades de la demarcación, en una alcaldía donde el desgaste del pavimento es constante por el alto tránsito y la antigüedad de la infraestructura.

Con estas jornadas, la Alcaldía Cuauhtémoc mantiene su apuesta por ofrecer soluciones reales, con acciones visibles y participación directa de la comunidad.

**EN ESTADO DE MÉXICO, BUENAVISTA-AIFA**

# Sheinbaum inaugura tren "Felipe Ángeles"

La primera mandataria agradeció a los ingenieros militares de la Secretaría de la Defensa Nacional, quienes están al servicio de la patria y del pueblo de México. También reconoció la labor de trabajadoras y trabajadores



**Redacción**  
Poder y Crítica  
CDMX.-

**E**n Zumpango, Estado de México, la presidenta Claudia Sheinbaum Pardo inauguró este domingo el tren "Felipe Ángeles", Buenavista-AIFA, que cubre la demanda diaria de 82 mil pasajeros con ocho trenes de cinco vagones con capacidad para 719 usuarios.

Las seis nuevas estaciones son Cueyamil, La Loma, Teyhualco, Prados Sur, Cajiga y Xaltocan, así como la terminal AIFA. Esta obra de 41.68 kilómetros tendrá un recorrido inicial de 60 minutos a una velocidad promedio de 65 km/h.

"El día de hoy podemos decir, como dicen las Fuerzas Armadas: misión cumplida. Cumplimos con el pueblo de México."

La primera mandataria agradeció a los ingenieros militares de la Secretaría de la Defensa Nacional, quienes están al servicio de la patria y del pueblo de México. También reconoció la labor de trabajadoras y trabajadores de la construcción.

En su mensaje destacó los acuerdos alcanzados entre el gobierno federal y la población para la construcción del tren, así como obras sociales en las comunidades.

La jefa del Ejecutivo federal recordó que el Tren Suburbano ahora pertenece al pueblo de México bajo la operación del Banco Nacional de Obras y Servicios Públicos (Banobras).

También anunció que la estación del AIFA tendrá el nombre de Clara Krause, esposa del general Felipe Ángeles.

"Queremos también hacer un homenaje a las mujeres de nuestra historia."

Puntualizó que el segundo piso de la Cuarta Transformación se caracteriza por ser gobierno del pueblo; es decir,



garantiza sus derechos, como alimentación, educación, salud y movilidad, que significa la posibilidad de que las y los mexicanos accedan a un transporte de calidad con precios justos.

Agregó que avanza el rescate de los trenes de pasajeros en beneficio del pueblo.

"Gobernar para el pueblo también significa construir infraestructura de primer orden; construir infraestructura innovadora, trenes, aeropuertos, operar aerolíneas.

"Decirle a todas y todos que la honestidad y el amor siempre dan resultados."

El titular del Banco Nacional

de Obras y Servicios Públicos (Banobras), Jorge Alberto Mendoza Sánchez, informó que, durante el primer mes de operación, habrá tarifa promocional.

Desde Buenavista al Aeropuerto Internacional "Felipe Ángeles" será de 45 pesos y para todas las estaciones intermedias tendrá costo de 11.50 pesos. Cuando concluya este periodo, se publicarán los nuevos precios.

La jornada comenzará de lunes a viernes de 5:00 a 00:00 h; los sábados de 6:00 a 00:00 h; y los domingos y días festivos de 7:00 a 00:00 h.

El servicio iniciará con una



frecuencia de 30 minutos; paulatinamente llegará al objetivo de 12 minutos. Hoy comienza la operación del tren a partir de las 16:00 h.

El titular de la Agencia Reguladora del Transporte Ferroviario, Andrés Lajous Loaza, explicó que el tren "Felipe Ángeles" tendrá conexión con el Tren Suburbano Buenavista-Cuautitlán, Línea B del Metro, Líneas 1, 3, 4 del Metrobús, Ecobici y Mexibús. La próxima conexión será con el tren AIFA-Pachuca.

Las y los usuarios podrán utilizar la Tarjeta de Movilidad Integrada para ingresar a la ruta;

en breve estará disponible la Tarjeta del Suburbano.

El ingeniero residente de obra, Iván Hernández Uribe, detalló que esta magna obra requirió 50 mil metros cúbicos de material de construcción, equivalente al Estadio Azteca y 160 canchas de basquetbol.

En el ramal ferroviario Lechería-Buenavista fueron colocados 96 mil durmientes, considerando dos vías de 24 kilómetros; 136 mil toneladas de balasto, suficiente para llenar 33 albercas olímpicas; y 150 kilómetros de cable para canalización del sistema ferroviario.

En convenio de colaboración



## Tren Ciudad de México-Pachuca registra avance de 30 por ciento

### Redacción

Poder & Crítica  
CDMX.-

Al iniciar gira de trabajo por Hidalgo, la presidenta Claudia Sheinbaum Pardo supervisó la obra del tren Ciudad de México-Pachuca, que registra 30 por ciento con 10 mil trabajadores de la región.

Luego de recordar que el banderazo de obra fue en marzo de 2025, destacó los avances de construcción, que significan el rescate de los trenes de pasajeros en beneficio del pueblo de México.

En Tezontepec, la primera mandataria indicó que la construcción suma 58 kilómetros de vía férrea desde el Aeropuerto Internacional "Felipe Ángeles" hasta la ciudad de Pachuca.

"Impulsa el desarrollo económico y fomenta la conectividad entre la Ciudad de México y Pachuca."

Resaltó la velocidad de la obra gracias a la participación de los ingenieros militares de la Secretaría de la Defensa Nacional (Sedena) y de la población.

"Esto es un proyecto social; este tren también ayuda a las comunidades y vamos a apoyarles en la conectividad y todo lo que sea necesario, porque el tren es para beneficio social; su objetivo es la prosperidad compartida."

La jefa del Ejecutivo federal puntualizó que esta construcción es parte del proyecto de trenes del norte, que partirán de la Ciudad de México hasta Nuevo Laredo, Tamaulipas; acumulan más de mil 500 kilómetros de vías férreas.

El titular de la Agencia Reguladora del Transporte Ferroviario, Andrés Lajous Loaeza, informó que el tren Ciudad de México-Pachuca contará con seis estaciones para atender la demanda estimada de 107 mil



con la Secretaría de Infraestructura, Comunicaciones y Transportes (SICT), este proyecto prioritario fue un reto superado por la complejidad en la construcción de seis estaciones, cinco centros de transferencia multimodal, cuatro puentes vehiculares, tres puentes peatonales, dos vialidades, así como la reubicación de acueductos, líneas de gas, redes eléctricas y de alta tensión.

Las estaciones cuentan con elevadores, luminarias, señálicas y guías podotáctiles para orientar y alertar a usuarios con discapacidad visual.

Esta obra generó dos mil 200 empleos en beneficio de 799 mil 240 habitantes de comunidades, entre ellas Tultitlán, Tultepec, Nextlapan y Zumpango.

El tren "Felipe Ángeles", Buenavista-AIFA, garantiza traslados rápidos y seguros por la Zona Metropolitana del Valle de México; reduce la carga vehicular en vialidades principales, mejora la conectividad con otros sistemas de transporte e impulsa el desarrollo económico y social de la región. Se trata de una alternativa con altos estándares de calidad.

personas.

Planteó la fabricación de 15 trenes eléctricos; el primero estará listo en septiembre. Entre sus características están: velocidad máxima de 130 km/h, 281 asientos fijos y capacidad para 893 pasajeros sentados y de pie.

En caso de ser necesario, los trenes serán acoplados; es decir, si hay alta demanda, podrán unirse dos para transportar a más de mil 600 personas en un viaje.

Indicó que la estación Platah conectará a la población de Pachuca y Tizayuca en Hidalgo, así como del Estado de México y Ciudad de México; las estaciones serán integradas a la comunidad y tendrán acceso para el transporte público.

El comandante del Agrupamiento de Ingenieros "Felipe Ángeles", Gustavo Ricardo Vallejo Suárez, explicó que el tren Ciudad de México-Pachuca completará el recorrido en 40 minutos.

Con ingeniería de calidad, el tren será de vía doble electrificada y contará con la base de mantenimiento en Tezontepec.

Por el tipo de terreno con influencia hidrológica, el tramo tendrá terraplenes elevados; el diseño considera lluvias extraordinarias de 500 años de repetición.

Los cinco frentes principales de trabajo avanzan sin contratiempos como resultado de los convenios alcanzados con las comunidades.

**MÉXICO PIDE PRUEBAS**

# EE.UU. acusa de narco a Rocha Moya

El caso refleja la profundidad de la crisis del narcotráfico en México y anticipa costos políticos de gran alcance si no se atiende la problemática

**Redacción**  
Poder y Crítica  
CDMX.-

La periodista Carmen Aristegui abordó este jueves las implicaciones políticas, judiciales y diplomáticas de la acusación presentada en Estados Unidos contra el gobernador de Sinaloa, Rubén Rocha Moya.

Desde Washington, el periodista Jesús Esquivel explicó el alcance del encausamiento, el papel del gran jurado y los posibles escenarios legales para Rocha Moya, el senador Enrique Inzunza Cázares y el alcalde de Culiacán, Juan de Dios Gámez Mendivil, entre otros señalados.

El periodista Víctor Hugo Arteaga advirtió que se trata de una investigación avanzada y cuestionó el contraste entre el trato a capos detenidos y a funcionarios implicados.

La periodista María Idalia Gómez subrayó que el caso apenas inicia y podría ampliarse, llamando a que la Fiscalía General de la República actúe con base en pruebas. Por su parte, la periodista Anabel Hernández sostuvo que los señalamientos contra Rocha Moya se remontan a investigaciones desde 2021, y el periodista José Luis Montenegro señaló que los audios previamente difundidos por él coinciden con elementos de la acusación en Estados Unidos.

La politóloga Denise Dresser advirtió que el caso coloca a la presidenta Claudia Sheinbaum en una disyuntiva entre cooperación o confrontación con EE.UU.

En tanto, el exgobernador de Sinaloa, Francisco Labastida Ochoa, afirmó que el caso refleja la profundidad de la crisis del narcotráfico en México y anticipa costos políticos de gran alcance si no se atiende la problemática.

**ROCHA MOYA Y "BOMBA NARCOPOLÍTICA"**

Jesús Esquivel analiza la acusación formal presentada en



Estados Unidos contra el gobernador de Sinaloa, Rubén Rocha Moya, el senador Enrique Inzunza Cázares, el alcalde de Culiacán Juan de Dios Gámez Mendivil y otros funcionarios o exfuncionarios señalados en un caso relacionado con presunta narcocorrupción, armas y la facción de Los Chapitos del Cártel de Sinaloa.

En entrevista con Carmen Aristegui, Esquivel explica el procedimiento judicial en Estados Unidos, el papel del gran jurado, la solicitud de extradición y la posible presentación de testigos y pruebas en un juicio. También señala que, según el encausamiento, los principales cargos podrían implicar penas severas si los acusados fueran declarados culpables, aunque recuerda que todos mantienen la presunción de inocencia.

**ARTEAGA CUESTIONA TRATO DISTINTO**

El periodista de investigación Víctor Hugo Arteaga analizó las implicaciones políticas y judiciales de la acusación formal presentada en Estados Unidos contra el gobernador de Sinaloa, Rubén Rocha Moya, el senador Enrique Inzunza Cázares y otros funcionarios señalados por presunta asociación delictiva y vínculos con actividades del narcotráfico.

Arteaga sostuvo que el caso venía construyéndose al menos desde 2023 y afirmó que, cuando Estados Unidos solicita arrestos con fines de extradición, es porque considera tener una investigación avanzada. También abordó el papel del gran jurado, las posibles penas señaladas en la acusación y el impacto que este caso tendría

en el proceso político de Sinaloa.

**"QUE SE PREOCUPEN LOS PARTIDOS"**

La periodista de investigación María Idalia Gómez analizó la respuesta de la presidenta Claudia Sheinbaum ante las solicitudes de detención provisional con fines de extradición enviadas por Estados Unidos contra 10 ciudadanos mexicanos, entre ellos el gobernador de Sinaloa, Rubén Rocha Moya.

Gómez consideró que la postura presidencial fue relevante en temas como verdad, justicia y defensa de la soberanía, pero cuestionó que se sugiriera que las imputaciones podrían tener un objetivo político. También señaló que la Fiscalía General de la República debe investigar conforme a la ley y que Esta-

dos Unidos tendría que aportar pruebas suficientes para sostener cualquier solicitud ante jueces mexicanos.

La periodista advirtió, desde su análisis, que la acusación contra Rocha Moya "apenas inicia" y podría estar "en expansión", por lo que consideró que distintos actores políticos deberían estar atentos a nuevas solicitudes o acusaciones desde Estados Unidos. Carmen Aristegui, Aristegui, noticias Aristegui.

**¿QUÉ SABÍA ANABEL HERNÁNDEZ?**

La periodista de investigación Anabel Hernández analizó la acusación de Estados Unidos contra el gobernador de Sinaloa, Rubén Rocha Moya, en un contexto marcado por la relación bilateral, la revisión del



## No permitiremos injerencia: presidenta Sheinbaum

### Redacción

*Poder & Crítica*  
CDMX.-

“Verdad, justicia y defensa de la soberanía”, afirmó la presidenta Claudia Sheinbaum Pardo ante la solicitud realizada por el Departamento de Justicia de Estados Unidos sobre la detención provisional con fines de extradición en contra de diez ciudadanos mexicanos, entre los que se encuentra el gobernador de Sinaloa, el senador por la entidad y el alcalde de Culiacán.

Al mencionar que el documento fue recibido por la Secretaría de Relaciones Exteriores (SRE) la noche del 28 de abril, expuso que fue turnado a la Fiscalía General de la República (FGR) para su evaluación.

La primera mandataria dijo que México emitió un extrañamiento al gobierno estadounidense por hacer público el levantamiento de cargos en contra de dichos ciudadanos, debido a que el proceso debe ser confidencial, como señalan los tratados en la materia.

Subrayó que las leyes mexicanas estipulan que es obligación de la FGR analizar la documentación recibida para establecer si existen elementos probatorios que brinden viabilidad a la solicitud, por lo que dicha dependencia emprende una investigación para establecer si existen pruebas, factor indispensable para emitir órdenes de aprehensión.

“Si no existen pruebas claras, es evidente que es político el objetivo de estas imputaciones por parte del Departamento de Justicia. Por ningún motivo vamos a permitir la intromisión o injerencia de un gobierno extranjero en las decisiones que le competen exclusivamente al pueblo de México.”

La jefa del Ejecutivo federal señaló que deben existir pruebas contundentes frente a cualquier acusación.

“Cuando decimos pruebas, son pruebas, no nada más el dicho de una persona. Nosotros no protegemos a nadie y así lo hemos demostrado, pero si esas pruebas no están, ¿cuál es la motivación?”

“Confiamos en las instituciones del país. La fiscalía



tiene que hacer una revisión exhaustiva y, a partir de ahí, dar su posicionamiento.”

En segundo término, habló sobre injerencismo al preguntar qué pensarían otros países si la FGR investigara autoridades extranjeras, y mencionó que todavía no está aclarado el caso Chihuahua sobre la participación de agentes estadounidenses en territorio nacional, lo que constituye una violación a nuestra soberanía.

La presidenta puntualizó que el gobierno federal mantiene la estrategia de seguridad para proteger al pueblo de Sinaloa y dio a conocer que ayer conversó telefónicamente con el gobernador Rubén Rocha Moya:

“Le manifesté lo que manifesté aquí: si no hay nada, pues no hay nada que temer, nada; tiene que haber pruebas. Y [yo] actuaría exactamente de la misma forma tratándose de un gobernador del PRI, del PAN o de Movimiento Ciudadano. Me corresponde defender la Constitución y la soberanía; la ley es para todos.”

Calificó como desafortunadas las declaraciones del embajador de Estados Unidos en México: “Un embajador no puede tener una actitud injerencista”, ya que su función debe basarse en el respeto mutuo, especialmente porque nuestro país ha sido respetuoso y ha colaborado en un marco de entendimiento.

T-MEC, el tema arancelario, la designación de cárteles como organizaciones terroristas y la cercanía de la Copa Mundial de la FIFA 2026, organizada por México, Estados Unidos y Canadá.

Hernández afirmó que México vive un momento “histórico” y “muy grave”, y sostuvo que el primer señalamiento sobre presuntos vínculos de Rocha Moya con el Cártel de Sinaloa no vino de Estados Unidos ni de autoridades mexicanas, sino de investigaciones periodísticas que ella publicó desde abril de 2021. También dijo que, según su lectura del expediente judicial en la Corte del Distrito Sur de Nueva York, la investigación data de abril de 2023.

La periodista comparó la estructura del expediente con la del caso Genaro García Luna

y explicó que, en este tipo de procesos, las pruebas no suelen presentarse públicamente al inicio, sino durante el juicio. Además, advirtió sobre el riesgo político y diplomático para México si el gobierno no actúa ante la solicitud de Estados Unidos.

### AUDIOS COINCIDEN CON ACUSACIÓN

El periodista de investigación José Luis Montenegro retomó los audios que presentó junto con Ricardo Ravelo sobre presuntos vínculos de Rubén Rocha Moya con hechos relacionados con la entrega de Ismael “El Mayo” Zambada a Estados Unidos y el asesinato de Héctor Melesio Cuén Ojeda, exrector de la Universidad Autónoma de Sinaloa.

Montenegro sostuvo que los audios, atribuidos a un in-

formante del Cártel de Sinaloa ligado a la facción de Los Chapitos, describen cómo se habría pactado una reunión en Huertos del Pedregal, en Culiacán, el 25 de julio de 2024. Según el periodista, esos elementos coinciden con aspectos de la acusación formal presentada por la Fiscalía del Distrito Sur de Nueva York contra Rocha Moya y otros funcionarios.

El periodista también señaló que, días antes de conocerse la acusación penal, el embajador de Estados Unidos en México, Ronald Johnson, advirtió en Sinaloa sobre corrupción y extorsión como obstáculos para la inversión y el desarrollo en América del Norte. Montenegro planteó que el caso abre nuevas preguntas sobre los tiempos políticos, judiciales y electorales entre México y Estados Unidos.

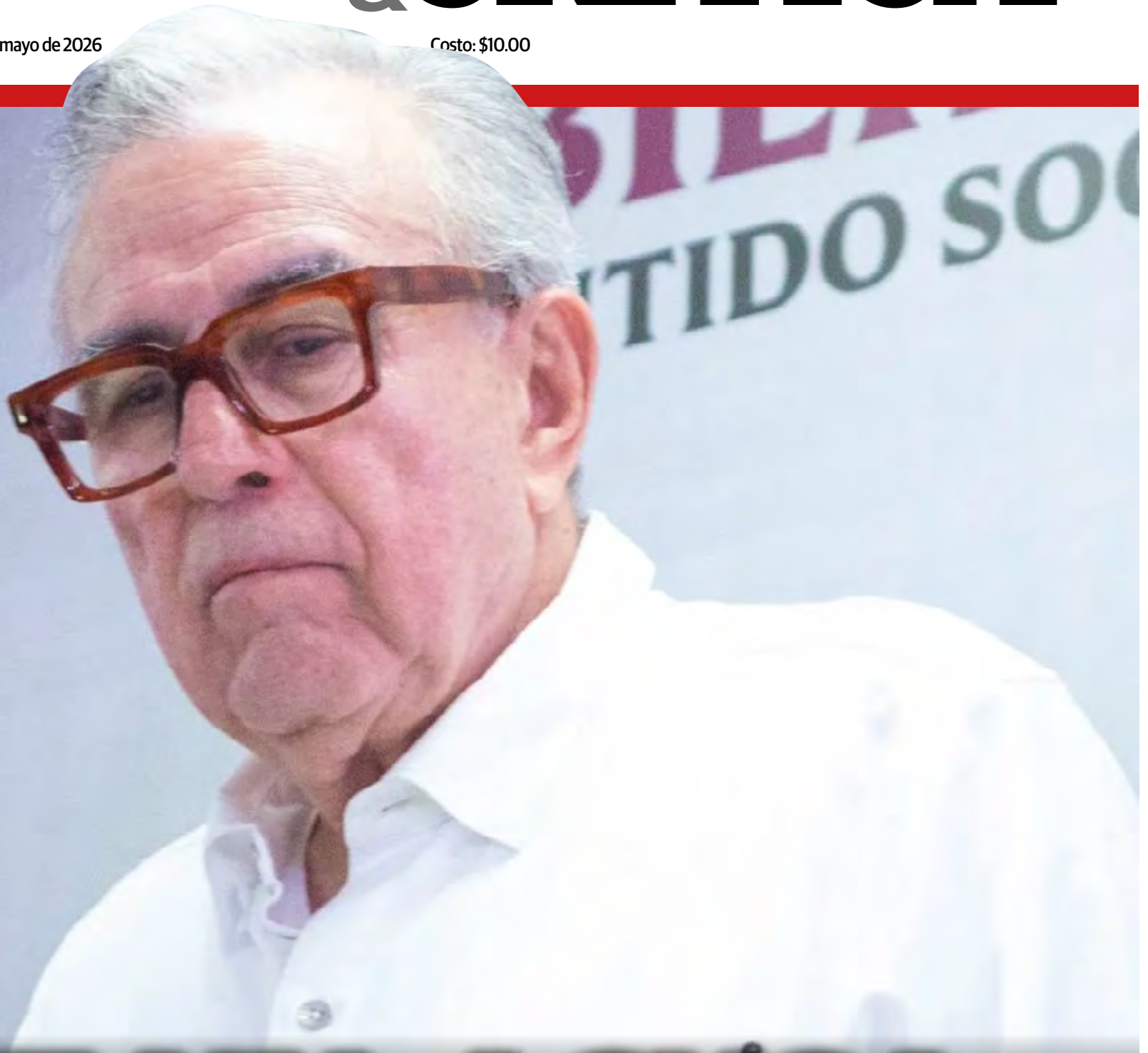

# EE.UU. ACUSA DE NARCO A ROCHA MOYA

**MÉXICO PIDE PRUEBAS**