



# RAFAEL MARÍN ASUME LIDERAZGO PENINSULAR

DE LA DELEGACIÓN DE BIENESTAR  
CON SEDE EN YUCATÁN

PÁGINAS 4-5



**CECILIA PATRÓN ENTREGA**

# Yucatán se suma al Mundial Social 2026

La entidad modernizará y ampliará infraestructura deportiva comunitaria rumbo a la Copa Mundial de la FIFA 2026



**Redacción**  
Poder & Crítica  
Mérida, Yucatán.-

Yucatán se sumó formalmente al Mundial Social, iniciativa que permitirá la construcción y rehabilitación de 75 canchas deportivas en el interior del estado y en la capital yucateca, con el objetivo de llevar la fiesta del fútbol y el deporte a más comunidades de la entidad.

El Gobierno del Estado, encabezado por el Gobernador Joaquín Díaz Mena, firmó un convenio de colaboración con la Secretaría de Desarrollo Agrario, Territorial y Urbano (Sedatu) y la Comisión Nacional de Cultura Física y Deporte (Conade) para la intervención y modernización de infraestructura deportiva comunitaria rumbo al Mundial FIFA 2026, lo que permitirá construir 29 canchas nuevas y rehabilitar otras 16.

Acompañado de la presidenta honoraria del Sistema para el Desarrollo Integral de la Familia (DIF), Wendy Méndez Naal, Díaz Mena anunció que el Gobierno del Renacimiento Maya se suma a estos esfuerzos con la intervención de 30 espacios deportivos adicionales, a fin de que el legado mundialista llegue a más familias de la entidad.



Asimismo, el mandatario estatal atestiguó la conformación del Comité Estatal de Proyectos Comunitarios del Mundial Social, integrado por 46 ciudadanas y ciudadanos, dos representantes por municipio, quienes serán la voz de las comunidades en cada decisión relacionada con la intervención de estos espacios deportivos.

“Nos sumamos a esta transformación social que quiere la Presidenta Claudia Sheinbaum Pardo, para que cada cancha sea un símbolo del México incluyente, participativo y comprometido, pero también una oportunidad para decirles a las niñas, niños y jóvenes que aquí pueden reír, pueden jugar y alejarse de los vicios”, afirmó.

Díaz Mena señaló que el verdadero impacto del Mundial Social en Yucatán se medirá meses y años después, cuando las infancias y juventudes, en lugar de estar en vicios, estén en las canchas jugando y practicando deporte, por lo que agradeció a la Presidenta Claudia Sheinbaum Pardo por impulsar esta iniciativa para que la gente de Yucatán pueda vivir y disfrutar del Mundial Social.

Díaz Mena detalló que, como parte de este esquema, se construirán tres canchas en los Pueblos Mágicos de Sisal, Valladolid y Tekax, y que el interior del estado será prioridad absoluta, con nuevos espacios deportivos en Buctutzotz, Celestún, Chumayel, Cuncunul,

Kopomá, Maxcanú, Oxkutzcab, Panabá, San Felipe, Tecoh, Temozón, Tzucacab, Río Lagartos, Tizimín y Uayma, entre otros municipios.

En lo que respecta a Mérida, el Gobernador indicó que se realizarán 11 intervenciones, incluidas cuatro canchas en el Paseo Verde, dos en Casa Otoch y cinco rehabilitaciones en la Unidad Deportiva El Papa, Pacabtún y Mulsay; mientras que Progreso contará con cinco rehabilitaciones en el Malecón Internacional, Chuburná y Chicxulub.

La directora general de Obras Comunitarias de la Sedatu, Ana Gabriela Villanueva Huerta, destacó que estas obras comunitarias permitirán brindar jus-

ticia territorial, cerrar brechas y recuperar espacios públicos que se encontraban abandonados o en mal estado, para convertirlos en el corazón de la convivencia de las poblaciones.

Por ello, Villanueva Huerta agradeció a las y los integrantes del Comité por su participación y sensibilidad para sumarse a esta estrategia promovida por la Presidenta Claudia Sheinbaum Pardo, a fin de lograr que la fiesta del fútbol no se quede solo en las sedes mundialistas, sino que llegue a todas las comunidades del país y deje un legado para su gente.

Por su parte, el director de la Comisión Nacional de Cultura Física y Deporte (Conade), Rommel Pacheco Marrufo, pidió a los comités y comunidades adoptar estas canchas y darles vida, ya que quedarán como un legado de lo que vivirá el país en el Mundial, pero también de los esfuerzos federales por llevar actividades deportivas a cada rincón del estado.

Por último, el titular de la Oficina de Representación en Yucatán de la Sedatu, Marcos Alejandro Celis Quintal, indicó que, a través de los comités estatales conformados por la ciudadanía, se está poniendo a las comunidades y sus necesidades en el centro de estas obras.

**CECILIA PATRÓN**

# 'Con obras todos los días, mejoramos'

Resalta edil inversión para realizar obras en el entorno de cada comunidad haciendo funcional la ciudad

**Redacción**  
*Poder & Crítica*  
**Mérida, Yucatán.-**

Con una visión de trabajo constante y cercano a la gente, la presidenta municipal Cecilia Patrón Laviada destacó que el Ayuntamiento mantiene un ritmo permanente de obras en toda la ciudad, logrando que colonias y comisarías luzcan hoy una nueva cara, más funcional, segura y digna para las familias meridanas.

"Con obras todos los días estamos mejorando el entorno de la comunidad y haciendo funcional la ciudad. No se trata de grandes inversiones, es hacer que cada peso de las y los meridanos se destine a mejorar cada calle, espacio y servicio público, de manera eficiente ordenada y que llegue a donde más se necesita", afirmó Cecilia Patrón ante vecinas y vecinos.

Durante la entrega de calles pavimentadas en la comisaría de Santa Cruz Palomeque, la alcaldesa subrayó que el objetivo de su administración es que las acciones se sientan todos los días en cada rincón del municipio, priorizando el impacto directo en la calidad de vida de la población.

En esta visita, se entregaron dos tramos de calles nuevas equivalentes a 224.80 metros lineales: la calle 85 por 96 al poniente y la vialidad conocida como 89 por 86 y 86-A Privada. Además, se realizaron trabajos adicionales en la calle 86-A Privada por 89, sumando un total de 286.80 metros lineales pavimentados en esta comisaría.

Estas acciones representan una inversión superior a 1 millón de pesos y forman parte de una estrategia integral para reducir rezagos y cerrar brechas entre el norte y el sur, así como entre la cabecera municipal y sus comisarías.

Cecilia Patrón enfatizó sobre el avance en cada recurso ejercido o cantidad de obras que hoy están transformando la



vida cotidiana de miles de personas en toda la ciudad y sus comunidades, donde cada intervención suma a una Mérida más ordenada y eficiente.

En lo que va de la administración, se han construido y repavimentado cerca de 150 kilómetros de calles, además de atender más de 419 mil baches en colonias y comisarías, mejorando significativamente la movilidad urbana en distintos puntos del municipio.

A la par, el programa Mérida Brilla cuenta ya con más de 46 mil luminarias LED, llevando mayor seguridad a 354 colonias y 37 comisarías, mientras que las acciones de drenaje y alcantarillado superan las 11 mil intervenciones para prevenir afectaciones en la próxima temporada de lluvias.

Además en materia de justicia social y compromiso con el bienestar integral también se refleja las 1 mil 033 acciones de vivienda concluidas, así como la rehabilitación de 44 parques, 22 espacios públicos en proce-

so y nueve campos deportivos ya mejorados, fortaleciendo la convivencia y el tejido social.

Asimismo, mediante operativos de limpieza y mantenimiento urbano, se han atendido más de 827 manzanas y recolectado más de 878 toneladas de residuos, consolidando una Mérida más limpia y ordenada para sus habitantes.

En su mensaje a vecinas y vecinos de Santa Cruz Palomeque la alcaldesa recordó que esta comunidad ha sido una de las comisarías prioritarias en la modernización de servicios, destacando la renovación total del sistema de alumbrado público y sistema de agua potable.

"Ustedes fueron de las primeras comisarías donde cambiamos el 100 por ciento de las lámparas a tecnología LED, que hoy iluminan más la ciudad y permiten que ustedes y sus familias salgan más tranquilos; eso es lo que queremos, garantizarles seguridad", expresó.

Subrayó que su administración mantiene presencia

constante en las comisarías, atendiendo de primera mano las necesidades de la población y dando seguimiento a solicitudes ciudadanas en coordinación con otras instancias.

En este sentido, explicó a las y los vecinos la importancia del trabajo conjunto para resolver temas específicos, como la instalación de topes en vialidades estatales, donde se requiere gestión ante otras autoridades. Reiteró que el Ayuntamiento acompaña estos procesos para lograr soluciones que garanticen la seguridad de las familias, fortaleciendo la coordinación institucional.

Finalmente, Cecilia Patrón enfatizó que el objetivo de su gobierno es seguir impulsando obras y acciones de manera permanente, priorizando el bienestar de la gente con trabajo cercano, en equipo con la ciudadanía y autoridades auxiliares, lo que permitirá continuar transformando las comunidades para que cada familia viva en mejores condiciones, con entornos más dignos, seguros y ordenados.



Mérida  
Comunitaria  
como modelo  
de turismo con  
justicia social

**Redacción**  
*Poder & Crítica*  
**Mérida, Yucatán.-**

Con una visión clara de desarrollo equitativo y con justicia social para las familias meridanas, la presidenta municipal Cecilia Patrón Laviada consolida el programa "Mérida Comunitaria" como un modelo innovador de turismo con justicia social, destacando los logros y actividades de los proyectos que integran su primera generación.

"Desde el primer día en este Ayuntamiento reafirmamos nuestro compromiso con las comisarías y nuestras comunidades mayas. Su tradición, conocimiento y riqueza cultural y natural, que hacen de nuestro municipio un lugar con identidad propia y distinguible", expresó la alcaldesa al resaltar los resultados de este programa integral comunitario.

Mérida ha tenido un crecimiento turístico sostenido, como uno de los destinos más importantes del país. Tan solo en mayo de 2025, el aeropuerto de Mérida registró una afluencia de 309 mil 872 pasajeros, mientras que la ciudad se ubica como la séptima con mayor llegada de turistas y la cuarta con mayor estadía promedio, con 2.1 días por visitante.

Este dinamismo ha permitido fortalecer iniciativas como "Mérida Comunitaria", un programa integral de acompañamiento anual que impulsa la profesionalización de proyectos turísticos en comisarías y subcomisarías, promoviendo experiencias auténticas con identidad local.



**NUEVO DELEGADO DE BIENESTAR YUCATÁN**

# Compromiso total de Rafael Marín

“Para mí es un honor coordinar las acciones de bienestar, dar continuidad a los programas sociales y consolidar su alcance en beneficio de quienes más lo necesitan”, afirmó el nuevo titular



**Redacción**  
*PoderyCrítica*  
**Mérida, Yucatán.-**

**E**l exdirector de la Agencia Nacional de Aduanas de México (ANAM), Rafael Marín Mollinedo asumió oficialmente como nuevo delegado de Bienestar Yucatán, ante la titular Ariadna Montiel Reyes, tras su salida del órgano federal el pasado 31 de marzo, e independientemente será un operador político de la Presidenta Claudia Sheinbaum para toda la península por todo su conocimiento de la región y de los vericuetos de la política regional, posición que siempre ocupó en las campañas del expresidente Andrés Manuel López Obrador y que, como fundador del Movimiento de Morena lo colocan como la carta más viable para la Gobernatura de Quintana Roo.

“Asumo con agrado y compromiso la Delegación de la Secretaría de Bienestar en Yucatán.

“Para mí es un honor coordinar las acciones de bienestar, dar continuidad a los programas sociales y consolidar su alcance en beneficio de quienes más lo necesitan.

“Agradezco la confianza de la presidenta de México, la Doctora Claudia Sheinbaum Pardo,



Para mí es un honor coordinar las acciones de bienestar, dar continuidad a los programas sociales y consolidar su alcance en beneficio de quienes más lo necesitan.

**RAFAEL MARÍN**  
*DELEGADO DE BIENESTAR YUCATÁN*

para seguir contribuyendo con el Gobierno de México”, dijo en sus redes Marín Mollinedo.

El puesto que ocupa Marín Mollinedo estaba a cargo de Benito Antonio Mateo Rodríguez quien fue designado como encargado provisional o temporal de la delegación yucateca en febrero pasado, tras la renuncia de Rogerio Castro Vázquez.

En el evento en el Siglo XXI, Montiel Reyes entregó uniformes nuevos a los Servidores de la Nación de Campeche, Quintana Roo y Yucatán, al que asistieron los delegados José Antonio Cardozo Rivero e Ingrid Yamilet Alcudia Mérito, quie-

nes se coordinaran con Marín Mollinedo, para el buen desempeño y aterrizaje de los programas sociales presidenciales.

Durante el encuentro, se transmitió el reconocimiento de la presidenta Claudia Sheinbaum Pardo al trabajo de las y los Servidores de la Nación, destacando que su labor en campo ha contribuido a transformar la relación entre el gobierno y la ciudadanía.

Los funcionarios reafirmaron su compromiso de seguir trabajando en territorio, con cercanía y vocación de servicio, para que los programas del bienestar lleguen a quienes

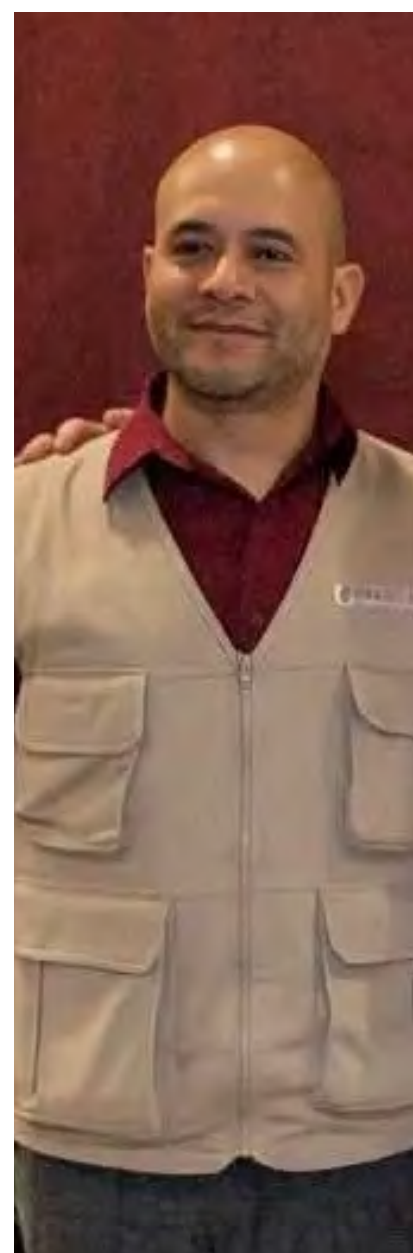





**Rafael Marín Mollinedo**  
hace 13 horas

Asumo con agrado y compromiso la Delegación de la Secretaría de Bienestar en Yucatán.

Para mí es un honor coordinar las acciones de bienestar, dar continuidad a los programas sociales y consolidar su alcance en beneficio de quienes más lo necesitan.

Agradezco la confianza de la presidenta de México, la Doctora **Claudia Sheinbaum Pardo**, para seguir contribuyendo con el Gobierno de México.



ma aduanero en una estructura más eficiente y confiable.

El reconocimiento presidencial inmediatamente provocó una serie de reacciones en el estado de Quintana Roo, donde se elegirá gobernador el próximo año, proceso en el cual Marín Mollinedo es protagonista como la carta más fuerte de Morena para esa postulación.

Y lo es porque caminó de la mano con López Obrador; en enero de este año, publicó en sus redes sociales una fotografía una fotografía inédita que lo muestra en su juventud junto al ex presidente Andrés Manuel López Obrador, una gráfica tomada en una de las múltiples giras en la zona maya, un gesto que apela a la memoria histórica y a la nostalgia de los cimientos del movimiento transformador en México.

La imagen, que rápidamente se viralizó entre simpatizantes de la autollamada Cuarta Transformación, muestra a ambos personajes décadas atrás, mucho antes de que el movimiento alcanzara el Poder Ejecutivo. El posteo fue acompañado por un mensaje reflexivo de Marín Mollinedo sobre la perseverancia y el compromiso social.

“Nuestra lucha, forjada a lo largo de muchos años, ha sido impulsada por un amor profundo al pueblo. Gracias a ese compromiso inquebrantable, hemos alcanzado logros que muchos consideraban inalcanzables”, escribió Rafael Marín Mollinedo.

Enfatizó que el trabajo continuará bajo la misma mística: “Seguiremos trabajando con dedicación y esperanza por un México más justo y equitativo para todos”.

La publicación no solo generó reacciones por el valor histórico de la fotografía, sino que desató una ola de comentarios que posicionan a Rafael Marín Mollinedo como un actor clave para el futuro político del sureste, particularmente en Quintana Roo.

más lo necesitan.

La labor en específico de Marín Mollinedo al frente de la Delegación de Bienestar en Yucatán, estará enfocada en dar continuidad a los programas sociales y consolidar su alcance en beneficio de quienes más lo necesitan en la entidad.

Fernando Rafael Marín Mollinedo es licenciado en Economía por la Universidad Nacional Autónoma de México (UNAM). Ha desempeñado varios cargos públicos y es considerado cercano al expresidente Andrés Manuel López Obrador.

Fue director de Servicios Urbanos del Distrito Federal

durante el gobierno de López Obrador (2000-2006) y dejó su cargo en 2005.

Durante la presidencia de López Obrador también se desempeñó como director general del Corredor Interoceánico del Istmo de Tehuantepec (CIIT) (2019) y titular de la Autoridad Federal para el Desarrollo de las Zonas Económicas Especiales.

En diciembre de 2022, Marín Mollinedo fue designado por López Obrador como nuevo titular de la Agencia Nacional de Aduanas de México (ANAM), cargo que dejó en 2023 cuando fue nombrado como embajador de México ante la Organización

Mundial del Comercio (OMC) y posteriormente en febrero de 2025 en la administración de Claudia Sheinbaum, quien durante la inauguración de la nueva sede de la Agencia Nacional de Aduanas en Nuevo Laredo, Tamaulipas, apuntó que: “en Aduanas lo más importante es la honestidad”.

En esas ocasiones, la mandataria felicitó a Marín Mollinedo, por su excelente conducción para lograr ingresos históricos en materia de recaudación, un incremento de 25% para alcanzar la cifra de un billón 250 mil millones de pesos, recursos que, afirmó, hoy se traducen en

inversión pública y bienestar para el pueblo de México.

El aumento récord en la recaudación consolida a las aduanas como una de las principales palancas financieras del Estado mexicano y posiciona a la ANAM como una institución clave para la estabilidad económica, la seguridad y la soberanía nacional, logros de Marín Mollinedo que la hacer uso de la palabra subrayó que los resultados no son producto de la casualidad, sino de estrategias enfocadas en el orden, la legalidad, la profesionalización y reglas claras, pilares que han permitido transformar el siste-

HARFUCH LIDERA APROBACIÓN EN GABINETE

# Sheinbaum mantiene respaldo de ciudadanos

La Presidenta conserva 70% de aprobación, mientras Harfuch se consolida como el funcionario mejor evaluado y principal activo del gabinete federal

Redacción  
Poder y Crítica  
CDMX.-

A medio año del inicio de la administración federal, las más recientes mediciones de opinión pública reflejan un escenario de estabilidad política con tensiones focalizadas, particularmente en materia de seguridad. Aunque la presidenta Claudia Sheinbaum Pardo conserva un respaldo sólido a nivel nacional, su aprobación muestra un ligero ajuste a la baja, mientras que al interior de su gabinete emerge con fuerza la figura del secretario de Seguridad y Protección Ciudadana, Omar García Harfuch, quien encabeza los niveles de aprobación ciudadana.

Las encuestas revelan una narrativa dual: confianza mayoritaria en el liderazgo presidencial, pero una exigencia creciente de resultados en seguridad, rubro que se ha convertido en el principal factor de evaluación del gobierno.

**CLAUDIA SHEINBAUM: 70% DE APROBACIÓN**

De acuerdo con la encuesta mensual de un medio de comunicación, Claudia Sheinbaum registra una aprobación del 70% a nivel nacional, lo que representa una disminución de dos puntos porcentuales respecto a febrero de 2026. Pese al ajuste, siete de cada diez mexicanos continúan aprobando su gestión, una cifra que mantiene a la mandataria con uno de los niveles de respaldo más altos desde el inicio de su administración el 1 de octubre de 2024.

El estudio advierte que la variación en la aprobación presidencial está estrechamente relacionada con un repunte en la percepción de inseguridad, que volvió a colocarse como el principal problema del país. En marzo de 2026, el 79% de los encuestados señaló a la inseguridad como la mayor preocupación nacional, un incremento de 19 puntos en comparación



con el mes anterior.

En contraste, otros rubros muestran una evaluación más equilibrada. El manejo de la economía es calificado como "bueno" o "muy bueno" por el 53% de la población, pese a la volatilidad internacional, mientras que la corrupción dejó de figurar como una de las principales preocupaciones ciudadanas, al caer al 5% de menciones en marzo.

En términos generales, los datos sugieren que el liderazgo de Sheinbaum permanece firme, aunque enfrenta un en-

torno de mayor escrutinio ciudadano, especialmente en las áreas vinculadas a seguridad pública y combate al crimen organizado.

**HARFUCH: EL MEJOR EVALUADO DEL GABINETE**

Mientras la aprobación presidencial ajusta ligeramente, el desempeño individual de los integrantes del gabinete muestra contrastes claros. En ese contexto, Omar García Harfuch se consolida como el funcionario con mayor respaldo ciudadano del gobierno federal.

Según una encuesta de la firma GobernArte, publicada por distintos medios de comunicación, el titular de la Secretaría de Seguridad y Protección Ciudadana alcanza un 71.9% de aprobación, frente a un 28.1% de desaprobación, colocándose en el primer lugar del ranking de secretarios de Estado.

El estudio, levantado entre el 28 de marzo y el 2 de abril de 2026, con una muestra de 1,073 personas y un nivel de confianza del 95%, destaca que siete de cada diez mexicanos respaldan la gestión de Harfuch, particu-

larmente por los resultados atribuidos a la estrategia de seguridad nacional implementada en los últimos meses.

La encuesta sitúa a Harfuch por encima de otros perfiles con evaluaciones positivas dentro del gabinete, como Marcelo Ebrard (Economía), Ariadna Montiel (Bienestar) y Édgar Amador (Hacienda), todos ellos con niveles de aprobación superiores al 59%, pero sin alcanzar el respaldo del responsable de la seguridad pública.

Analistas citados en estos reportes interpretan este resulta-

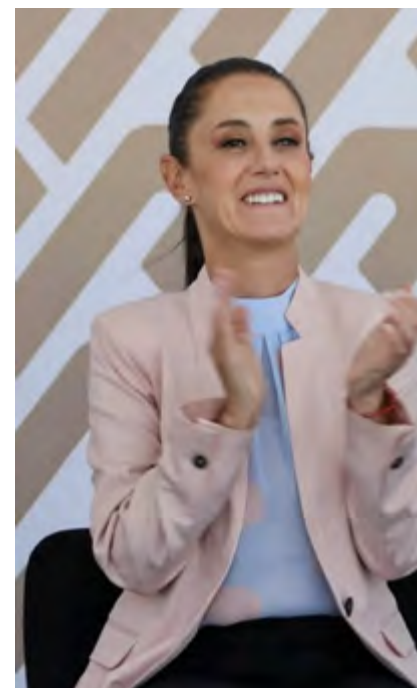



do como un reflejo de la centralidad del tema de la seguridad en la agenda pública y de la expectativa ciudadana de acciones concretas contra el crimen organizado, un terreno donde la figura de Harfuch ha ganado visibilidad y legitimidad.

**UN GABINETE EVALUADO DESDE LA SEGURIDAD**

La lectura conjunta de ambas mediciones sugiere que la agenda de seguridad se ha convertido en el principal eje de evaluación del nuevo gobierno. Mientras la presidenta Sheinbaum mantiene

una aprobación amplia incluso ante un entorno más complejo, la figura de García Harfuch emerge como uno de los principales activos políticos del gabinete, al concentrar la confianza ciudadana en uno de los rubros más sensibles.

En este escenario, el reto para la administración federal será traducir el respaldo individual al secretario de Seguridad en una mejora sostenida de la percepción de seguridad, con el objetivo de estabilizar la aprobación presidencial en los próximos meses.

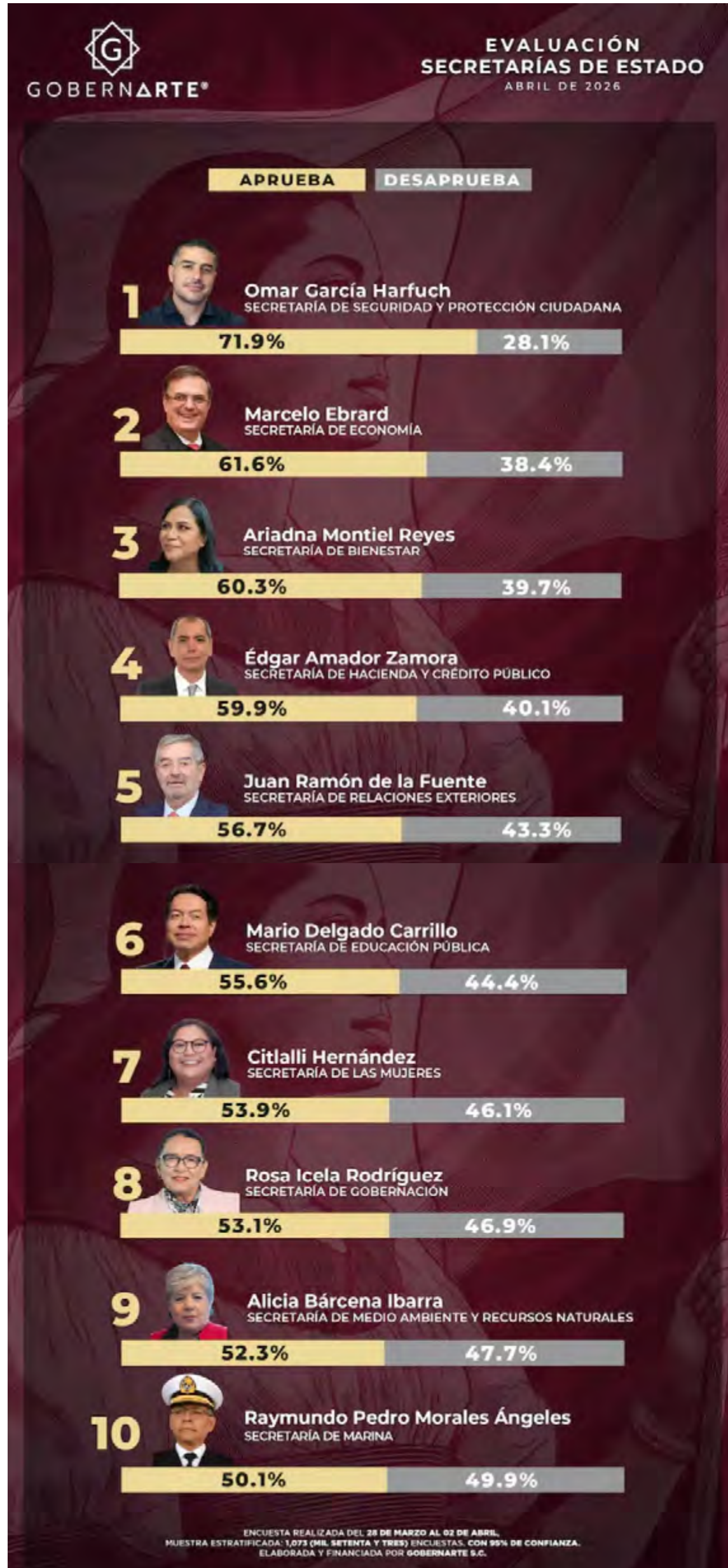



# RESPALDO A SHEINBAUM Y ALTA EVALUACIÓN PARA HARFUCH

**PRESIDENCIA CONSERVA 70% DE APROBACIÓN, HARFUCH SE CONSOLIDA COMO EL FUNCIONARIO MEJOR EVALUADO**